

NOTAS DE DESGLOSE

NOTAS AL ESTADO DE SITUACIÓN FINANCIERA

El estado de Situación Financiera muestra la posición financiera del sistema para el desarrollo integral de la familia de tenabo, valuados y elaborados de acuerdo con los postulados básicos de contabilidad gubernamental.

ACTIVO

1. Efectivo y Equivalentes

El saldo de estas cuentas al 30 de septiembre de 2017, se integra como sigue:

DESCRIPCIÓN	IMPORTE
Bancos/Tesorería	\$374.23

El saldo en bancos se encuentra integrado de la siguiente manera:

CUENTA	NOMBRE DE LA CUENTA	IMPORTE
1112-1-02-02	0294216480	\$374.23

ESF-01 FONDOS CON AFECTACIÓN ESPECÍFICA E INVERSIONES FINANCIERAS		
Cuenta	Nombre de la Cuenta	Monto
1114	Inversiones Temporales (Hasta 3 meses)	0
1115	Fondos con Afectación Específica	0
1121	Inversiones Financieras de Corto Plazo	0
1211	Inversiones a Largo Plazo	0



Al 31 de Diciembre 2017, se recibieron ingresos provenientes de participaciones asignadas por H. Ayuntamiento, ingresos por venta de bienes y servicios, apoyo financiero estatal.



Sistema para el Desarrollo Integral de la Familia de Tenabo
NOTAS A LOS ESTADOS FINANCIEROS DEL 01 DE ENERO AL 31 DE DICIEMBRE 2017

Derechos a recibir efectivo y equivalentes

Al 31 de diciembre 2017, no se presenta saldo en cuentas por cobrar a corto plazo

Cuenta	Nombre de la Cuenta	Monto 2017
1122	Cuentas por Cobrar a Corto Plazo	\$ 0.00
1123	Deudores diversos por cobrar a corto plazo	175,210.81
1124	Ingresos por Recuperar a Corto Plazo	0.00

La cuenta de deudores diversos se encuentra conformada de la siguiente manera:

CUENTA	NOMBRE DE LA CUENTA	Monto 2017
1123-1-03-01	Subsidio al salario	\$175,210.81

2. Derechos a Recibir Bienes o servicios

CUENTA	NOMBRE DE LA CUENTA	Monto 2017
1131-2	Anticipo a proveedores por prestación de servicios a corto plazo	\$25,000.00

3. Bienes Disponibles para su Transformación o consumo (inventarios)

Al 31 de diciembre 2017 el sistema DIF no registro dentro de su contabilidad bienes Disponibles para su Transformación o consumo.

4. Almacén

Al 31 de diciembre 2017 no registro movimientos en la cuenta de almacén.

5. Inversiones Financieras Fideicomisos:

Al 31 de diciembre 2017 no se registró inversiones financieras fideicomisos dentro de su contabilidad.

6. Inversiones Financieras de Participación y aportación de Capital

Al 31 de diciembre 2017 el sistema DIF no registro dentro de su contabilidad inversiones financieras

7. Bienes Muebles, Inmuebles e Intangibles.

Este rubro se representa los bienes muebles que son propiedad del Sistema Para el Desarrollo Integral de la Familia de Tenabo, que fueron adquiridos con recursos presupuestales correspondiente al periodo que se informa.

Sistema para el Desarrollo Integral de la Familia de Tenabo
NOTAS A LOS ESTADOS FINANCIEROS DEL 01 DE ENERO AL 31 DE DICIEMBRE 2017

Al 30 de septiembre el rubro de bienes muebles e inmuebles haciende a \$284,094.10 pesos

Cuenta	Nombre de la Cuenta	M.O.I.	Depreciación del ejercicio	Depreciación Acumulada	Valor en libros	Método	Tasas Aplicada	Criterios
1230	Bienes Inmuebles, Infraestructura y Construcciones en Proceso	0						
1231	Terrenos	0						
1232	Viviendas	0						
1233	Edificios no Habitacionales	0						
1234	Infraestructura	0						
1235	Construcciones en Proceso en Bienes de Dominio Público	0						
1236	Construcciones en Proceso en Bienes Propios	0						
1239	Otros Bienes Inmuebles	0						
1240	Bienes Muebles	0						
1241	Mobiliario y Equipo de Administración	62,150.65	17,983.68	24,887.75	37,262.90	Guía de vida útil estimada y porcentajes de depreciación	Mobiliario 10 % y Equipo de cómputo 33.33%	PARÁMETROS DE ESTIMACIÓN DE VIDA UTIL
1242	Mobiliario y Equipo Educativo y Recreativo	6.00			6.00	Guía de vida útil estimada y porcentajes de depreciación	Otro mobiliario y equipo educacional y recreativo 20%	PARÁMETROS DE ESTIMACIÓN DE VIDA UTIL
1243	Equipo e Instrumental Médico y de Laboratorio	25.00			25.00	Guía de vida útil estimada y porcentajes de depreciación	Equipo médico y de laboratorio 20%	PARÁMETROS DE ESTIMACIÓN DE VIDA UTIL
1244	Vehículos y Equipo de Transporte	846,503.01	169,300.60	614,703.01	231,800.00	Guía de vida útil estimada y porcentajes de depreciación	Equipo de Transporte 20%	PARÁMETROS DE ESTIMACIÓN DE VIDA UTIL
1245	Equipo de Defensa y Seguridad	0						
1246	Maquinaria, Otros Equipos y Herramientas	17,633.00	1,763.10	2,632.80	15,000.20	Guía de vida útil estimada y porcentajes de depreciación	Maquinaria, Otros Equipos y Herramientas 10%	PARÁMETROS DE ESTIMACIÓN DE VIDA UTIL
1247	Colecciones, Obras de Arte y Objetos Valiosos	0						
1248	Activos Biológicos	0						
TOTAL		926,317.66	189,047.38	642,223.56	284,094.10			

Para la determinación de la depreciación de los bienes muebles, se adoptaron los porcentajes establecidos por el Consejo Nacional de Armonización Contable "Guía de vida útil estimada y porcentajes de depreciación".

8. Activos Intangibles

Este rubro refleja un monto de \$19,836.80 el cual está integrado de dos Software y una actualización de software los cuales se utilizan en el sistema contable del sistema DIF.

ESF-09 INTANGIBLES Y DIFERIDOS					
Cuenta	Nombre de la Cuenta	Monto	Amortización del ejercicio	Amortización Acumulada	Valor en Libros
1251	Software	\$19,836.80	0	0	\$19,836.80
TOTAL		\$19,836.80	0	0	\$19,836.80

PASIVO

Es el conjunto de cuentas que permite el registro de las obligaciones contraídas por el Sistema para el Desarrollo Integral de la Familia de Tenabo, para el desarrollo de sus funciones y la presentación de los servicios públicos.

1. Cuentas por Pagar a Corto Plazo

DESCRIPCIÓN	PARCIAL	IMPORTE
Servicios personales por pagar a corto plazo		\$ 0.00
Proveedores por pagar a Corto Plazo		0.00
Transferencias otorgadas por pagar a corto plazo		0.00
Retenciones y Contribuciones por pagar a Corto Plazo		28,711.98
TOTAL		\$28,711.98

Al 31 de diciembre del 2017, no se registraron características que impacten significativamente a las cuentas de pasivos diferidos y otros.



Sistema para el Desarrollo Integral de la Familia de Tenabo
NOTAS A LOS ESTADOS FINANCIEROS DEL 01 DE ENERO AL 31 DE DICIEMBRE 2017

NOTAS AL ESTADO DE ACTIVIDADES

El estado de actividades refleja el resultado entre el saldo total de los ingresos captados y el saldo total de los gastos incurridos por el Sistema DIF.

INGRESOS DE GESTIÓN

Este rubro está integrado por recursos presupuestales el cual el Sistema DIF dispuso para el desarrollo de sus actividades, los cuales se integran de la siguiente manera:

CUENTA	IMPORTE
Ingresos y Otros Beneficios	
Ingresos de gestión	\$33,465.49
Ingresos por ventas de bienes y servicios	33,465.49
Transferencias, asignaciones, subsidios y otras ayudas	\$3,041,784.74
Transferencias, asignaciones, subsidios y otras ayudas	3,041,784.74
SUMAN	\$3,075,250.23

Al 31 de diciembre 2017, El sistema DIF no registro operaciones en la cuenta de otros ingresos.

GASTOS Y OTRAS PÉRDIDAS:

CUENTA	PARCIAL	IMPORTE
Gastos y Otras perdidas		
Gastos de funcionamiento		\$ 2,793,543.12
Servicios Personales	1,834,701.51	
Materiales y Suministros	562,551.13	
Servicios Generales	396,290.48	
Transferencia, Asignaciones, Subsidios y Otras Ayudas		270,157.69
Ayudas Sociales	270,157.69	





EJERCICIO 2017

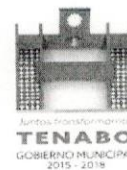

Sistema para el Desarrollo Integral de la Familia de Tenabo

NOTAS A LOS ESTADOS FINANCIEROS DEL 01 DE ENERO AL 31 DE DICIEMBRE 2017



NOTAS AL ESTADO DE VARIACIÓN EN LA HACIENDA PÚBLICA

A Continuación se muestra las modificaciones o cambios realizados en la Hacienda pública del SISTEMA DIF.

1. **Patrimonio Contribuido:** Las modificaciones en el rubro de Patrimonio Contribuido ocurridas al cierre del periodo que se informa, se deriva única y exclusivamente de la donación de capital, la cual asciende a la cantidad de \$861,178.75 correspondiente al ejercicio 2016.
2. **Patrimonio generado:** Las modificaciones en el rubro de Patrimonio Generado ocurridas al cierre del periodo que se informa, deriva del resultado del ejercicio 2016, 2017 por un monto \$1,106,478.10 derivado de Resultados de Ejercicios Anteriores, así mismo, por la determinación del resultado del ejercicio al 31 de diciembre del ejercicio fiscal 2017 por un monto de \$880,304.52

NOTAS AL ESTADO DE FLUJOS DE EFECTIVO

- El análisis de los saldos inicial y final que figuran en la última parte del estado de flujos de efectivo en la cuenta de efectivo y equivalentes es como se presenta a continuación.

CONCEPTO	Al 31 de diciembre 2017
Total de Efectivo y Equivalentes	\$374.23

- Detallar las adquisiciones de bienes muebles e inmuebles con su monto global y, en su caso, el porcentaje de estas adquisiciones que fueron realizadas mediante subsidios de capital del sector central. Adicionalmente, revelar el importe de los pagos que durante el período se hicieron por la compra de los elementos citados.
- (no hubo porcentaje de adquisiciones mediante subsidios de capital del sector central)

CONCILIACIÓN ENTRE LOS INGRESOS PRESUPUESTARIOS Y CONTABLES, ASI COMO ENTRE LOS EGRESOS PRESUPUESTARIOS Y LOS GASTOS CONTABLES

1. Conciliación entre ingresos presupuestarios y los gastos contables se presenta a continuación.

Sistema para el Desarrollo Integral de la Familia de Tenabo Conciliación entre los Ingresos Presupuestarios y Contables Del 1 de Enero al 31 de diciembre 2017 (Cifras en pesos)	
1. Ingresos Presupuestarios	3,075,250.00
2. Más ingresos contables no presupuestarios	0
Incremento por variación de inventarios	0
Disminución del exceso de estimaciones por pérdida o deterioro u obsolescencia	0
Disminución del exceso de provisiones	0
Otros ingresos y beneficios varios	0
Otros ingresos contables no presupuestarios	0

[Handwritten Signature]

6 *[Handwritten mark]*

EJERCICIO 2017



Sistema para el Desarrollo Integral de la Familia de Tenabo

NOTAS A LOS ESTADOS FINANCIEROS DEL 01 DE ENERO AL 31 DE DICIEMBRE 2017

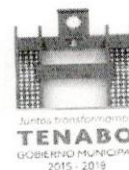

3. Menos ingresos presupuestarios no contables		0
Productos de capital	0	
Aprovechamientos capital	0	
Ingresos derivados de financiamientos	0	
Otros Ingresos presupuestarios no contables	0	

4. Ingresos Contables (4 = 1 + 2 - 3)	3,075,250.00
--	---------------------

2. Conciliación entre ingresos presupuestarios y los gastos contables se presenta a continuación.

Sistema para el Desarrollo Integral de la Familia de Tenabo Conciliación entre los Egresos Presupuestarios y los Gastos Contables Del 1 de Enero al 31 de diciembre 2017	
1. Total de egresos (presupuestarios)	3,068,271.00

2. Menos egresos presupuestarios no contables		4,570.00
Mobiliario y equipo de administración	0	
Mobiliario y equipo educacional y recreativo	0	
Equipo e instrumental médico y de laboratorio	0	
Vehículos y equipo de transporte	0	
Equipo de defensa y seguridad	0	
Maquinaria, otros equipos y herramientas	0	
Activos biológicos	0	
Bienes inmuebles	0	
Activos intangibles	4,570.00	
Obra pública en bienes propios	0	
Acciones y participaciones de capital	0	
Compra de títulos y valores	0	
Inversiones en fideicomisos, mandatos y otros análogos	0	
Provisiones para contingencias y otras erogaciones especiales	0	
Amortización de la deuda pública	0	
Adeudos de ejercicios fiscales anteriores (ADEFAS)	0	
Otros Egresos Presupuestales No Contables	0	

3. Más Gasto Contables No Presupuestales		237,723
Estimaciones, depreciaciones, deterioros, obsolescencia y amortizaciones	0	
Provisiones	237,723.00	
Disminución de inventarios	0	
Aumento por insuficiencia de estimaciones por pérdida o deterioro u obsolescencia	0	
Aumento por insuficiencia de provisiones	0	
Otros Gastos	0	
Otros Gastos Contables No Presupuestales	0	

4. Total de Gasto Contable (4 = 1 - 2 + 3)	3,301,424.00
---	---------------------

7

EJERCICIO 2017



Sistema para el Desarrollo Integral de la Familia de Tenabo
NOTAS A LOS ESTADOS FINANCIEROS DEL 01 DE ENERO AL 31 DE DICIEMBRE 2017



NOTAS DE MEMORIA (CUENTAS DE ORDEN)

1. LAS CUENTAS DE ORDEN CONTABLES

NOMBRE	2017
CUENTAS DE ORDEN CONTABLES	
CONTABLES	\$ 0.00
Valores	0.00
Emisión de Obligaciones	0.00
Avales y Garantías	0.00
Juicios	0.00
Inversiones Mediante Proyectos para Prestación de Servicios (PPS) y Similares.	0.00
Bienes concesionados o en comodato	\$1,171,998.56

2. CUENTAS DE ORDEN PRESUPUESTARIAS

Las cuentas de orden presupuestarias al 31 de diciembre 2017, son las siguientes:

o Cuentas de ingresos

cuenta	Concepto	Importe
8110	Ley de Ingresos Estimada	\$3,000,000.00
8120	Ley de ingresos por ejecutar	120,000.00
8130	Modificaciones a la Ley de Ingresos Estimada	195,250.23
8140	Ley de ingresos devengada	3,075,250.23

o Cuentas de egresos

Cuenta	Concepto	Importe
8210	Presupuesto de egresos aprobado	\$3,047,061.00
8220	Presupuesto de egresos por ejercer	3,174,792.99
8230	Presupuesto de egresos modificado	0.00
8240	Presupuesto de egresos comprometido	3,174,792.99
8250	Presupuesto de egresos devengado	3,068,271.21
8260	Presupuesto de egresos ejercido	3,068,271.21
8270	Presupuesto de egresos pagado	3,068,271.21

Sistema para el Desarrollo Integral de la Familia de Tenabo
NOTAS A LOS ESTADOS FINANCIEROS DEL 01 DE ENERO AL 31 DE
DICIEMBRE 2017

NOTAS DE GESTIÓN ADMINISTRATIVA

1. INTRODUCCIÓN

Los Estados Financieros del DIF Municipal de Tenabo, informan de manera oportuna a los principales usuarios de la misma, al congreso y a los Ciudadanos que lo requieran.

El objetivo del presente documento es la revelación del contexto y de los aspectos económicos-financieros más relevantes que influyeron en las decisiones del periodo y que deberán ser considerados en la elaboración de los estados financieros para la mayor comprensión de los mismos y sus particularidades.

2. PANORAMA ECONÓMICA Y FINANCIERO

El Sistema para el Desarrollo Integral de la Familia de Tenabo opera principalmente con recursos Fiscales, mediante transferencia que el municipio de Tenabo realiza, de acuerdo a los montos autorizados para llevar a cabo los programas y las acciones que se realiza con fines asistenciales del sistema, se obtienen recursos propios que coadyuvan a ampliar y ofrecer más apoyos a la población más vulnerable.

3. AUTORIZACIÓN, HISTORIA

- FECHA DE CREACIÓN DEL ENTE: En un Acuerdo de cabildo tomado en la Sesión Extraordinaria de fecha cuatro de febrero del año de mil novecientos noventa y tres, Se constituye el Sistema para el Desarrollo Integral de la Familia en el Municipio de Tenabo
- PRINCIPALES CAMBIOS EN SU ESTRUCTURA: actualmente la estructura de sistema para el desarrollo integral de la familia de Tenabo se encuentra regulada dentro del Reglamento Interior y hasta la fecha no ha sufrido de cambios relevantes.

4. ORGANIZACIÓN Y OBJETO SOCIAL

- OBJETO SOCIAL: Asuntos de su competencia que expresamente le encomienda la Ley de Asistencia Social para el Estado de Campeche.
- PRINCIPAL ACTIVIDAD: Como objetivo principal la promoción de la asistencia social
- SEGUNDO PERIODO: 2017
- REGIMEN JURIDICO: El Sistema para el Desarrollo Integral de la Familia de Tenabo, es un Organismo descentralizado con personalidad jurídica y patrimonio propio que tiene a su cargo los asuntos de su competencia.
- CONSIDERACIONES FISCALES DEL ENTE: revelar el tipo de contribuciones que esté obligado a pagar o retener.

IMPUESTO SOBRE LA RENTA

1. Entero de retenciones mensuales de ISR por sueldos y salarios
2. Declaración informativa anual de retenciones de ISR por sueldos y salarios e ingresos asimilados a salarios e informativa anual del subsidio para el empleo.

Sistema para el Desarrollo Integral de la Familia de Tenabo
NOTAS A LOS ESTADOS FINANCIEROS DEL 01 DE ENERO AL 31 DE DICIEMBRE 2017

IMPUESTO LOCAL SOBRE NOMINAS

Contribuye por los pagos por servicios personales subordinados conforme a los artículos 20 al 28 de la Ley de Hacienda del Estado de Campeche.

a) ESTRUCTURA ORGANIZACIONAL BÁSICA:

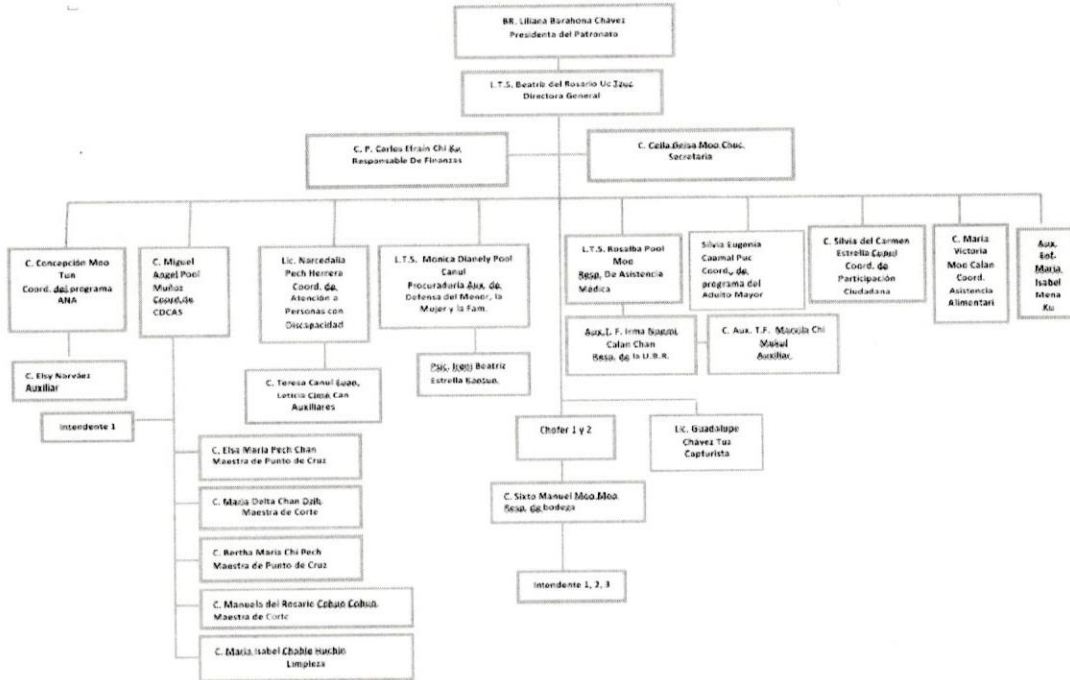

b) FIDEICOMISOS, MANDATOS Y ANÁLOGOS DE LOS CUALES ES FIDEICOMITENTE O FIDEICOMISARIO: El sistema DIF al 30 de septiembre 2017, no registro fideicomisos, mandatos o análogos dentro de los cuales fuera fideicomitente o fideicomisario.

5. BASES DE PREPARACIÓN DE LOS ESTADOS FINANCIEROS:

- a) Los estados financieros han sido preparados con base a la normatividad emitida por el CONAC y las disposiciones legales aplicables
- b) La normatividad aplicada para el reconocimiento, valuación y revelación de los diferentes rubros de la información financiera, así como las bases de medición utilizadas para la elaboración de los estados financieros: costo histórico
- c) Postulados básicos: sustancia económica, entes públicos, existencia permanente, revelación suficiente, importancia relativa, registrado e integración presupuestaria, consolidación de la información financiera, devengo contable, valuación, dualidad económica y consistencia.

Sistema para el Desarrollo Integral de la Familia de Tenabo
NOTAS A LOS ESTADOS FINANCIEROS DEL 01 DE ENERO AL 31 DE
DICIEMBRE 2017

6. POLÍTICAS DE CONTABILIDAD SIGNIFICATIVA

- a) Actualización: 31 de diciembre 2017, no se utilizó ningún método para la actualización del valor de los activos pasivos y hacienda pública/patrimonio y las razones de dicha elección.
- b) EL sistema DIF no realizo operaciones en el extranjero
- c) El sistema DIF no cuenta con algún método de valuación de la inversión ya que no tiene acciones de compañías subsidiarias no consolidadas y asociadas.
- d) El sistema DIF no cuenta con un Sistema y método de valuación de inventarios y costo de lo vendido ya que no se dedica a comercializar productos.
- e) Beneficios a empleados: el sistema DIF no cuenta con reserva actuaria
- f) No se registró provisiones durante el ejercicio
- g) El en el ejercicio solo tiene la reserva de aguinaldo para los empleados
- h) No se registró cambios de políticas durante ejercicio
- i) El sistema DIF no registro reclasificaciones importantes durante el ejercicio

7. POSICIÓN EN MONEDA EXTRANJERA Y PROTECCIÓN POR RIESGO CAMBIARIO

EL sistema DIF al 31 de diciembre 2017 no registro transacciones en moneda extranjera y protección por riesgo cambiario

8. REPORTE ANALITICO DEL ACTIVO

Al 31 de diciembre 2017, para la determinación de la depreciación de los bienes muebles se adoptaron los porcentajes establecidos en "Guía de Vida Útil Estimada y Porcentajes de Depreciación", al no haber elementos para estimar la vida útil de conformidad con las principales reglas de registro y valoración del patrimonio (Elementos Generales).

Al 31 de diciembre 2017, no hubo cambios en el porcentaje de depreciación o valor residual de los activos.

El Sistema DIF TENABO al 31 de diciembre no realiza gastos de financieros como de investigación y desarrollo.

Al 31 de diciembre el Sistema DIF TENABO únicamente se dedica a los servicios de orientación y trabajo social prestados por el sector público, no realiza inversiones financieras por lo tanto no presenta riesgos por tipo de cambio.

Al 31 de diciembre el Sistema DIF TENABO, no se tiene circunstancias de carácter significativo que afecten el activo.

Al 31 de diciembre el Sistema DIF TENABO, no tiene desmantelamientos en sus activos.

CONCEPTO	M.O.I.	DEPRECIACIÓN DEL EJERCICIO	DEPRECIACIÓN ACUMULADA	VALOR EN LIBROS	TASA APLICADA
Mobiliario y Equipo de Administración	62,150.65	17,983.68	24,887.75	37,262.90	Mobiliario 10% y Equipo de cómputo 33.33%
Mobiliario y equipo educacional y recreativo	6.00			6.00	Otro mobiliario y equipo educacional y recreativo 20%
Equipo instrumental	25.00			25.00	Equipo médico y de laboratorio 20%

Sistema para el Desarrollo Integral de la Familia de Tenabo

NOTAS A LOS ESTADOS FINANCIEROS DEL 01 DE ENERO AL 31 DE DICIEMBRE 2017

medico y de laboratorio					
Vehiculo y Equipo de Transporte	846,503.01	169,300.60	614,703.01	231,800.00	Equipo de Transporte 20%
Maquinaria, Otros Equipos y Herramientas	17,633.00	1,763.10	2,632.80	15,000.20	Maquinaria, Otros Equipos y Herramientas 10%
TOTAL	926,317.66	189,047.38	642,223.56	284,094.10	

9. FIDEICOMISOS, MANDATOS Y ANÁLOGOS

Al 31 de diciembre 2017 el sistema DIF no registro dentro de su contabilidad fideicomisos, mandatos o análogos.

10. REPORTE DE LA RECAUDACIÓN

Al 31 de diciembre 2017 el sistema DIF no registro ingresos por concepto de recaudación.

11. INFORMACIÓN SOBRE LA DEUDA Y EL REPORTE ANALITICO DE LA DEUDA

Al 31 de diciembre 2017 el sistema DIF no registro dentro de su contabilidad deuda.

12. CALIFICACIONES OTORGADAS

Al 31 de diciembre 2017 la entidad no obtuvo calificaciones otorgadas.

13. PROCESOS DE MEJORA

a) Principales Políticas de Control Interno

- Ley General de Contabilidad Gubernamental: el cual nos establece los criterios generales que rigen la contabilidad gubernamental y la emisión de información financiera, incluyendo la presupuestaria y programática en forma razonable y transparente.
- Normatividad contable: Tiene por objeto efectuar el registro de los recursos públicos y la preparación de informes financieros de forma armonizada, que dan transparencia para la interpretación, evaluación, fiscalización y entrega de informes; regulando las operaciones contables.
- Normas Presupuestarias: Nos indica cómo se ejecuta el gasto público, administrándolo con eficiencia, eficacia, economía, transparencia y honradez, para rendir cuentas de los recursos públicos, así mismo contribuir a fortalecer la armonización presupuestaria y contable.



EJERCICIO 2017



Sistema para el Desarrollo Integral de la Familia de Tenabo
NOTAS A LOS ESTADOS FINANCIEROS DEL 01 DE ENERO AL 31 DE DICIEMBRE 2017

b) Principales Políticas de Control Interno

Actualmente se trabaja para poder realizar un cambio trascendental en proceso de armonización contable y poder atender en tiempo y forma.

14. INFORMACIÓN POR SEGMENTOS

Al 31 de diciembre 2017 no se presenta información por segmentos

15. EVENTOS POSTERIORES AL CIERRE

Al 31 de diciembre 2017 no se presentan eventos posteriores

16. PARTES RELACIONADAS

“No existen partes relacionadas que pudieran ejercer influencia significativa sobre la toma de decisiones financiera y operativas”

Las notas adjuntas forman parte de los estados financieros

Bajo protesta de decir verdad declaramos que los estados financieros y sus notas, son razonablemente correctos y responsabilidad del emisor.

Tenabo, Campeche a 31 de diciembre 2017.

ELABORO:

C.P. CARLOS EFRAIN CHI UC
ENCARGADO DE FINANZAS

AUTORIZO:

L.T.S. BEATRIZ DEL ROSARIO UC TZUC
DIRECTORA GENERAL